

OPERATIVO NACIONAL DE EVALUACION DE LOS APRENDIZAJES

INTRODUCCIÓN: ¿QUÉ ES APRENDER?

Aprender es el dispositivo nacional de evaluación de los aprendizajes de los estudiantes y de generación de información acerca de algunas condiciones en las que ellos se desarrollan. Ha sido elaborado por los equipos de la Secretaría de Evaluación Educativa del Ministerio de Educación de la Nación en alianza con las jurisdicciones. Además, fue acordado con el Consejo Federal de Educación y contó con la participación y aportes de docentes, especialistas y expertos nacionales e internacionales.

La edición 2016 de Aprender permitió conocer mejor los logros alcanzados y algunos desafíos del sistema educativo, y brindó también orientaciones para contribuir a la mejora continua y a la igualdad de oportunidades en el aprendizaje de los estudiantes.

Uno de los objetivos de la política educativa es lograr la formación integral de calidad de todos los estudiantes bajo la premisa de que todos pueden aprender y tienen el derecho a una educación de calidad.

Este derecho se logra con calidad de aprendizaje, orientado al fortalecimiento de las trayectorias escolares desde el inicio de la escolaridad hasta la finalización de la etapa obligatoria para continuar un camino de construcción de proyectos y de aprendizajes a lo largo de la vida.

En este marco, la información derivada de la evaluación y de los cuestionarios de contexto que constituyen Aprender, se torna un potente insumo en la medida en que se promueva su uso y se convierta así en un generador de mejoras necesarias en nuestra educación.

Para mayor información, proponemos visitar el portal de Aprender: <http://www.educacion.gob.ar/secretaria-de-evaluacion-educativa/>

APRENDER 2016

Aprender 2016 realizó una serie de cambios significativos en lo que respecta a evaluación educativa: docentes y directivos pasaron a tener una participación más activa al ocupar los roles de aplicadores y veedores. También se introdujo la figura del coordinador de cabecera, rol fundamental en el dispositivo, ya que está vinculado con las tareas de comunicación con diversos actores, además de supervisión, distribución y control del material.

Aprender 2016 se realizó el 18 de octubre para el nivel primario, y los días 18 y 19 de octubre para el nivel secundario. Participaron todos los estudiantes de gestión pública y privada de 6° grado primaria y los de 5° o 6° año de secundaria (según la estructura de nivel de cada jurisdicción). A modo de muestra representativa, un grupo de estudiantes de 3° grado primaria y de 2° o 3° año secundaria también fueron evaluados.

Participaron 531.450 estudiantes de nivel primario, 319.633 estudiantes de nivel secundario, 31.335 directivos veedores, 67.195 docentes aplicadores, y 651 personas abocadas al dispositivo.

Los resultados obtenidos se difundieron a distintos niveles y destinatarios.

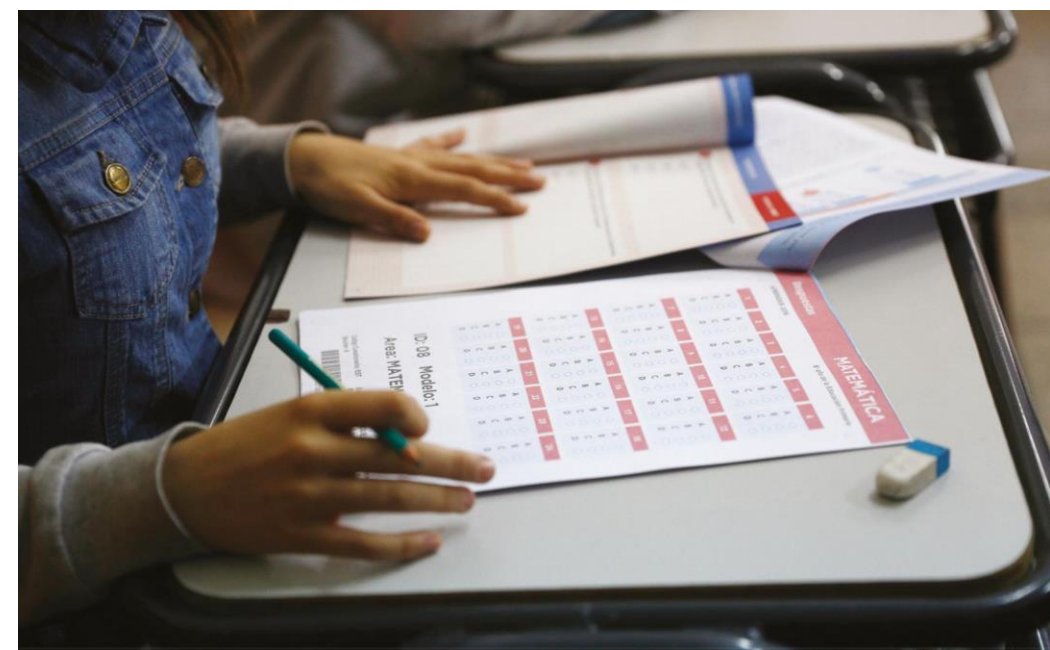

El Reporte Nacional y los informes jurisdiccionales realizados por el equipo de la Secretaría de Evaluación Educativa están disponibles en <http://educacion.gob.ar/secretaria-de-evaluacion-educativa/seccion/401/reportes-de-resultados-nacional-y-por-jurisdiccion>.

Las escuelas participantes del dispositivo nacional Aprender recibieron un Reporte por escuela, individual y confidencial, que se utiliza como insumo de trabajo interno y con los equipos técnicos de su jurisdicción para generar mejoras en los aprendizajes. Para acceder al reporte, los directivos tuvieron que ingresar en <https://aprenderenlaescuela.educacion.gob.ar>

El acceso a los resultados nacionales y por jurisdicción está disponible a través del “Sistema abierto de consultas” en <http://aprenderdatos.educacion.gob.ar/>. Por medio de esta plataforma todos los usuarios pueden acceder al procesamiento en línea de las bases de datos surgidas de la evaluación. Esta herramienta posibilita elaborar tablas, gráficos y pro-cesamientos de los datos a nivel nacional, provincial y de municipios seleccionados.

APRENDER 2017

Este año, Aprender se realizará el **7 de noviembre** en todo el país sin suspensión de clases.

AÑO A EVALUAR	ÁREAS	ALCANCE
6° Nivel Primario	Ciencias Naturales y Ciencias Sociales	Censo
5°/6° Nivel Secundario	Lengua y Matemática	Censo
4° Nivel Primario	Producción escrita	Muestra

Se evaluarán los aprendizajes de:

- Todos los estudiantes que cursen 6° grado en el nivel primario en las áreas de Ciencias Naturales y Ciencias Sociales (CENSO).
 - Este año, Aprender también evaluará los aprendizajes de estudiantes con disminución visual mediante una tipografía ampliada, y de estudiantes con ceguera integrados en la educación común, a través de la impresión de las pruebas en braille. Los estudiantes con algún otro tipo de discapacidad que se encuentren integrados también deberán responder a la evaluación en el mismo momento y aula que sus compañeros, trabajando con sus docentes integradores, en caso de que se encuentren presentes, o con la autoridad que la escuela designe.
- Todos los estudiantes que cursen 5°/6° año en el nivel secundario según el sistema educativo jurisdiccional en las áreas de Lengua y Matemática (CENSO). El año corresponde siempre al 12° año de escolaridad.
 - Al igual que en el nivel primario, se evaluará a través de pruebas adaptadas en su formato a estudiantes con disminución visual o ceguera integrados en educación común.
- Una muestra de alumnos que cursen 4° grado en el nivel primario, en una prueba de producción escrita, en la que participarán sólo algunas escuelas de las 24 jurisdicciones del país.

IMPORTANCIA DEL RESGUARDO DEL CONTENIDO DE LA PRUEBA APRENDER

El contenido de la prueba debe ser resguardado para no comprometer su fiabilidad y validez, es decir, que la prueba “mida lo que debe medir” y que los resultados obtenidos sean confiables. Para poder realizar un diagnóstico de los aprendizajes de los estudiantes es fundamental que respondan a partir de lo que saben.

Además, la posibilidad de comparar los resultados a través del tiempo se basa en los llamados “ítems de anclaje” que se encuentran en todas las evaluaciones. Los ítems de anclaje son preguntas o ejercicios que se repiten en distintas ediciones de la evaluación. Si se dieran a conocer no podrían utilizarse en el futuro y se perdería uno de los valores más importantes de la prueba: la posibilidad de analizar la evolución de los resultados en el tiempo.

La comparación permite generar políticas educativas y estrategias que lleven a la mejora de los aprendizajes, y analizar el impacto de las acciones que se llevan a cabo actualmente.

Además del resguardo del contenido por razones de fiabilidad, hay también razones relacionadas con la responsabilidad legal del coordinador de cabecera:

La **Resolución N° 324/2017/CF del 2 de agosto de 2017**, establece en su artículo 8:

8°. OBLIGACIÓN DE CONFIDENCIALIDAD Y RESGUARDO DE LA INFORMACIÓN. Quienes intervengan como coordinadores de cabecera, veedores o aplicadores, estarán obligados a actuar con observancia de todas las normas que, para el resguardo de la confidencialidad de la información, disponga la Secretaría de Evaluación Educativa del Ministerio de Educación de la Nación.

La reglamentación de procedimientos y uso de información del dispositivo Aprender de la Secretaría de Evaluación Educativa del Ministerio de Educación de la Nación, en base a lo expresado en la **Resolución N° 324/2017/CF** establece que:

“La totalidad de los contenidos que integran la prueba, la información tratada en las fases previas, las respuestas dadas por los estudiantes, y las fases posteriores de procesamiento de resultados, es información confidencial de la Secretaría de Evaluación Educativa del Ministerio de Educación de la Nación, y un bien protegido por las leyes 17.622 y 26.206. La conservación del estado de confidencialidad de la información es prioridad esencial del dispositivo Aprender, y la pérdida de tal estado potencialmente incide en la confiabilidad y validez de los resultados obtenidos. Consecuentemente, el desempeño de todos los individuos que intervendrán con un rol determinado como referente jurisdiccional, coordinador de cabecera, directivo-veedor o docente-aplicador, llevará aparejada la obligación de observar estrictamente las normas relativas al manejo de la información y al soporte en el que está contenida, como así también, los sistemas de verificación y registros de entregas que sean dispuestos, y el deber genérico de aplicar la mayor diligencia en pos del resguardo confidencial de la información y sus soportes.

¿QUIÉNES FORMAN PARTE DE APRENDER?

Participan diversos actores, relacionados entre sí. Los copartícipes principales son los estudiantes, cuyos aprendizajes serán evaluados.

Para que la evaluación se lleve a cabo es necesario el trabajo articulado entre la Secretaría de Evaluación Educativa del Ministerio de Educación de la Nación y las jurisdicciones, a través de las autoridades educativas locales: Secretarías de Educación, Direcciones de Nivel y Unidades de Evaluación Jurisdiccionales, como así también, todos los perfiles que aquí se involucran:

Usted, como coordinador de cabecera, el referente jurisdiccional, los observadores, cada directivo-veedor y cada docente-aplicador.

Con el fin de especificar su rol respecto al de los demás participantes de Aprender, se describe brevemente la tarea del resto de los involucrados en la implementación del dispositivo Aprender.

REFERENTE DE LA UNIDAD DE EVALUACIÓN JURISDICCIONAL

ROL: Forma parte del conjunto de funcionarios responsables en cada jurisdicción de la implementación de Aprender. Es designado por las autoridades jurisdiccionales y trabaja articuladamente con el resto de las áreas pertinentes para el desarrollo del dispositivo Aprender.

RESPONSABILIDADES: Establecer la organización, capacitación, difusión y supervisión de todos los procesos y agentes implicados, en articulación con las autoridades jurisdiccionales y la Secretaría de Evaluación Educativa. Asegurar que se cumpla la normativa establecida por la Resolución N° 324/17 del Consejo Federal de Educación.

JUNTA JURISDICCIONAL DE OBSERVADORES

ROL: Está compuesta por cinco observadores: uno designado por la Secretaría de Evaluación Educativa, uno designado por la Unidad de Evaluación de la propia jurisdicción, y tres designados por la Unidad de Evaluación de otra jurisdicción.

RESPONSABILIDADES: Observar la correcta implementación del dispositivo, redactar un informe sobre lo acontecido y elevarlo a la Secretaría de Evaluación Educativa y a los referentes jurisdiccionales.

COORDINADORES DE CABECERA

ROL: Son designados por cada jurisdicción. Es el intermediario entre el referente jurisdiccional y los directivos-veedores. Tiene la responsabilidad de informar los datos que le sean requeridos tanto desde la Secretaría de Evaluación Educativa como por el referente jurisdiccional en todas las fases de la implementación a través de diferentes medios de comunicación. Cabe destacar que la cantidad de coordinadores y cabeceras varía según la jurisdicción.

RESPONSABILIDADES:

Trabajar en conjunto con el referente jurisdiccional, con quien estará en comunicación permanente y con la SEE. Colaborar en las instancias de formación de directivos y docentes, participar de capacitaciones con el referente jurisdiccional. Acordar una agenda con el referente jurisdiccional y los directivos-veedores y establecer etapas de reporte, confeccionando los informes correspondientes y la información consolidada en planillas destinadas para tal fin, que deberá enviar a través de diferentes medios de comunicación. Ordenar y pautar la entrega del material y realizar tareas organizativas (capacitación, respuesta a inconvenientes, comunicación con las escuelas). A su vez, debe coordinar la llegada y el repliegue del material con referentes del correo postal con el correo postal.

DIRECTIVOS-VEEDORES

ROL: Son los directores/rectores de las escuelas donde se aplicará Aprender.

RESPONSABILIDADES:

Asistir a las capacitaciones que convoque su jurisdicción. Monitorear la implementación de Aprender en sus escuelas, garantizando el resguardo y la confidencialidad del material en todo momento. Retirar el material de las cabeceras y devolverlo al concluir la aplicación. Completar las planillas de veedor y entregarlas a su coordinador de cabecera. Comunicarse con los coordinadores de cabecera en caso de eventualidades.

DOCENTES-APLICADORES

ROL: Son designados por la autoridad de la jurisdicción para aplicar la prueba a estudiantes en una escuela distinta a la que se desempeña como docente. Cada docente-aplicador tendrá una sección asignada por turno.

RESPONSABILIDADES: Asistir a las capacitaciones que convoque su jurisdicción. Sensibilizar a sus estudiantes acerca de la importancia de asistir el día de Aprender a clases y contestar la prueba a conciencia. Abrir la caja con los materiales dentro del aula designada y garantizar el resguardo y la confidencialidad del material durante toda la evaluación, cerrar la caja y devolverla cerrada al directivo-veedor. Consignar los datos que se le soliciten en la planilla del aplicador.

ESTUDIANTES

ROL: Son los actores principales de Aprender.

RESPONSABILIDADES: Asistir el día de la evaluación y responder todos los ítems a conciencia. Es muy importante que conozcan la relevancia y las implicancias de la información que surgirá de Aprender.

FAMILIAS

ROL: Transmitir a las niñas, los niños y jóvenes la importancia que tiene su participación.

RESPONSABILIDADES: Es esencial que conozcan la importancia y efectos positivos de la evaluación en el futuro de la educación de sus hijos, y garanticen su asistencia a la escuela el día de la evaluación.

ESQUEMA DE ACTORES INVOLUCRADOS EN LA IMPLEMENTACIÓN DE APRENDER

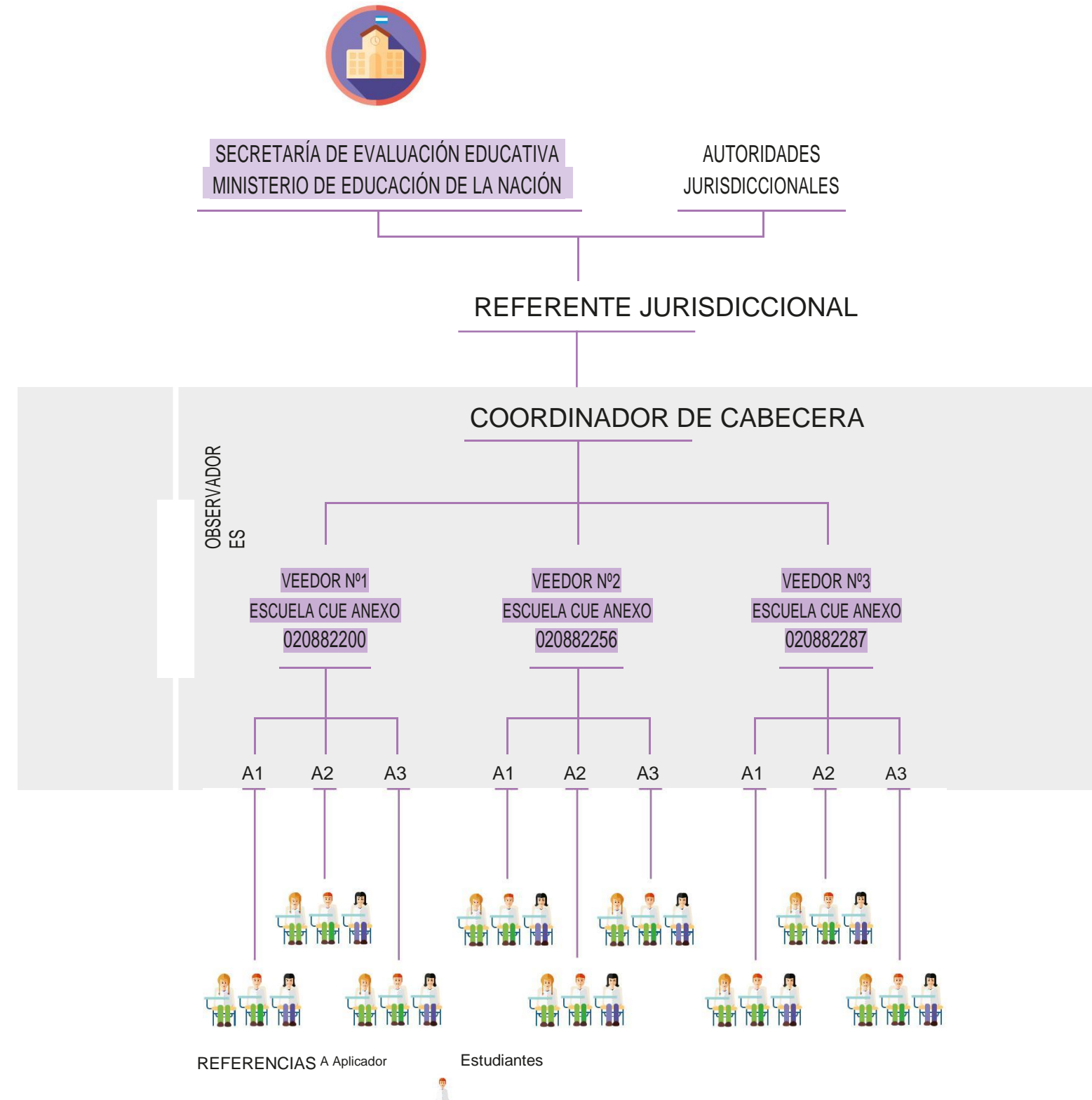

RESOLUCIÓN CFE N° 324/17 . 2 DE AGOSTO DE 2017.

VISTO los artículos Nos. 85 inciso d), 94, 95, 96, 97, 98 y 99 de la Ley de Educación Nacional N° 26.206; las Resoluciones CFE Nros 116/10 y 280/16 y, CONSIDERANDO:

Que el marco institucional relativo a las funciones de la SECRETARÍA DE EVALUACIÓN EDUCATIVA del MINISTERIO DE EDUCACIÓN DE LA NACIÓN está constituido por los artículos 75 inciso 19) de la Constitución Nacional; los artículos 94, 95, 96 y 97 de la Ley N° 26.206; el Decreto N° 552/16; la Resolución CFE N° 280/16 y su anexo normativo.

Que la 71° Asamblea del CONSEJO FEDERAL DE EDUCACION dictó la Resolución CFE N° 280/16 mediante la cual resolvió implementar el "Sistema de Evaluación Nacional de la Calidad y Equidad Educativa".

Que en la mencionada resolución las PROVINCIAS, la CIUDAD AUTÓNOMA DE BUENOS AIRES y LA NACIÓN garantizan la implementación del "Sistema de Evaluación Nacional de la Calidad y Equidad Educativa", conforme sus respectivas responsabilidades listadas en el anexo a dicha resolución.

Que la Resolución CFE N° 280/16 resolvió, asimismo, encomendar a la SECRETARÍA DE EVALUACIÓN EDUCATIVA del MINISTERIO DE EDUCACIÓN DE LA NACIÓN, la coordinación y seguimiento de la implementación del Sistema de Evaluación Federal de la Calidad y Equidad Educativa, el dictado de las normas, y el arbitrio de los medios necesarios para su implementación.

Que, por un lado, la aplicación combinada del artículo 97 de la Ley de Educación Nacional N° 26.206, la Ley N° 17.622 y el Decreto N° 3110/70 se imponen reglas de secreto estadístico sobre la información de las evaluaciones educativas a los efectos de evitar cualquier forma de estigmatización a establecimientos, docentes o alumnos; y que, al mismo tiempo, a partir de la sanción de la Ley N° 27.275 y los Decretos Nos.1044/16, 1172/03 y 79/17 de la PRE-SIDENCIA DE LA NACIÓN y la Resolución N° 117/16 del MINISTERIO DE MODERNIZACIÓN DE LA NACIÓN, el marco institucional se complementó con normas que regulan el derecho de acceso a la información pública, imponiendo como deber de las autoridades, la implementación de las acciones necesarias para el cumplimiento del acceso a la información.

Que para que la información resulte de utilidad a las instituciones y a la comunidad educativa, es condición esencial que tales datos sean desagregados para cada establecimiento, a los fines que la información sea conocida por las comunidades de cada establecimiento y por los funcionarios de las autoridades educativas jurisdiccionales, a fin de alimentar al sistema educativo de información que brinde un diagnóstico preciso y útil para la toma de decisiones, tanto a nivel institucional como de gobierno educativo, siendo tal el objeto del sistema de evaluación nacional previsto en los artículos 94 y siguientes de la Ley de Educación Nacional N° 26.206.

Que el dispositivo "Aprender" ha sido puesto en marcha durante el año 2016, habiendo la SECRETARÍA DE EVALUACIÓN EDUCATIVA del MINISTERIO DE EDUCACIÓN DE LA NACIÓN distribuido los resultados de dicha evaluación a todos los establecimientos educativos participantes de las 24 jurisdicciones del país, respetando la letra de la Ley de Educación Nacional, a la vez que, por primera vez, fueron dados a conocer a la totalidad de la comuni-

dad educativa en la base REDATAM, disponible en el enlace aprenderdatos.educacion.gob.ar/aprender, lo que es un hito histórico para el mejoramiento de la calidad educativa.

Que la imposición legal de expedirse fundadamente ante la solicitud de información (artículo 13, Decreto N° 1172/03), según criterios expuestos en la Ley N° 27.275 y en el artículo 16 del citado Decreto N°1172/03, constituye una carga para los agentes públicos y entida-des de los Estados Nacional, Provinciales y Municipales del caso, y que la reglamentación aparece, desde este ángulo, necesaria para delimitar responsabilidades en el ejercicio de las funciones públicas.

Que se ha elaborado el informe técnico en órbita de la SECRETARÍA DE EVALUACIÓN EDUCATIVA del MINISTERIO DE EDUCACIÓN DE LA NACIÓN, a fin de cumplir con la garantía prevista en el inciso 1°-a. del anexo de la Resolución CFE N° 280/2016 en orden a "... realizar un análisis de situación y acción de ajustes al proceso del dispositivo y prueba para prevenir situaciones que atentan contra la confiabilidad y validez del dispositivo".

Que en las atribuciones dadas al titular de la SECRETARÍA DE EVALUACIÓN EDUCATIVA del MINISTERIO DE EDUCACIÓN DE LA NACIÓN por el Decreto N° 522/16 y por la Decisión Administrativa N° 495/16, la facultan a implementar nuevos dispositivos de evaluación, y que, en ese sentido, se ha propuesto por parte de la mencionada Secretaría la inclusión de una evaluación cuyo propósito será aportar insumos para la formación docente a partir de evaluaciones e instrumentos de recolección de información a estudiantes, docentes y directores de Institutos de Formación Docente, y que ha sido dada en llamar "dispositivo Enseñar".

Que, en virtud de las consideraciones precedentes, aparece necesario el dictado de una norma que modifique y que complemente a la Resolución CFE N° 280/16.

Que la presente medida se adopta con el voto afirmativo de todos los miembros de la Asamblea Federal, a excepción de la provincia de San Luis por ausencia de su representante.

Por ello, LA 82° ASAMBLEA DEL CONSEJO FEDERAL DE EDUCACIÓN RESUELVE:

ARTÍCULO 1°.- Aprobar las modificaciones al "Sistema de Evaluación Nacional de la Calidad y Equidad Educativa", cuyos lineamientos generales integran, como anexo, la presente Resolución, modificando y complementando la Resolución CFE N° 280/16 y su anexo.

ARTÍCULO 2°.- Dejar sin efecto los puntos 1.h y 2.g, del anexo de la Resolución CFE N° 280/16 solo en lo que respecta a que el único canal de pago sea por vía del Banco Nación Argentina. La SECRETARÍA DE EVALUACIÓN EDUCATIVA del MINISTERIO DE EDUCACIÓN DE LA NACIÓN dispondrá, en articulación con las autoridades jurisdiccionales, la vía más apropiada de transferir a cada una de las mismas el monto correspondiente para el pago en sede local. En los casos en los que los observadores, coordinadores de cabecera, veedores y aplicadores no revistan como agentes educativos de una jurisdicción, se procederá al pago directo del modo que sea determinado por la SECRETARIA DE EVALUACIÓN EDUCATIVA de la cartera educativa nacional.

ARTÍCULO 3°.- Cada una de las jurisdicciones efectuará el pago a los observadores, coordinadores de cabecera, veedores y aplicadores del dispositivo "Aprender y Enseñar" junto con el pago de salarios cuando tales personas sean agentes del propio sistema educativo. Las Jurisdicciones deberán incluir en los recibos de sueldo, un ítem separado que identifique el abono, con la leyenda: "Dispositivo Aprender: material didáctico, gastos y viáticos" o "Dispositivo Enseñar: material didáctico, gastos y viáticos", según sea el caso.

ARTÍCULO 4°.- Modificar el punto 1.a. del anexo de la Resolución CFE N°280/16, el que quedará redactado del siguiente modo: "a. Realizar un análisis de situación y acción de ajustes al proceso del dispositivo y prueba para prevenir situaciones que pudieran comprometer o haber puesto en compromiso la confiabilidad y validez del dispositivo".

ARTÍCULO 5°.- Dejar sin efecto el artículo 4° de la Resolución CFE N°280/16, y el punto 2.b. de su anexo, disponiendo que durante la aplicación de los dispositivos de evaluación no habrá suspensión de clases.

ARTÍCULO 6°.- Establecer que a las cuatro áreas prioritarias de acción originalmente planteadas para la SECRETARÍA DE EVALUACIÓN EDUCATIVA DE LA NACIÓN (Aprender, Autoevaluación Institucional, Evaluación de Programas y Proyectos y Fortalecimiento Federal), se agregará el "dispositivo ENSEÑAR", cuyo propósito será aportar insumos para la formación docente a partir de evaluaciones e instrumentos de recolección de información a estudiantes, docentes y directores de Institutos de Formación Docente.

ARTÍCULO 7°.- Regístrese, comuníquese, notifíquese a los integrantes del CONSEJO FEDERAL DE EDUCACIÓN y cumplido, archívese.

RESOLUCIÓN CFE N° 324 /2017

Acuerdo.El Consejo Federal de Educación, a través de su Resolución 280/16, dispuso en el seno de la 71ª Asamblea, la creación de un "Sistema de Evaluación Nacional de la Calidad y Equidad Educativa".

La Secretaría de Evaluación Educativa del Ministerio de Educación de la Nación, ha puesto en conocimiento de este Consejo Federal de Educación un informe de ajustes al "Sistema de Evaluación Nacional de la Calidad y Equidad Educativa" existente, cumpliendo con el punto 1.a. del Anexo de la Resolución 280/16. De dicho informe surgió la propuesta de modificaciones y pautas complementarias que se incorporan a este Anexo mediante los siguientes puntos de acuerdo:

1°. GASTOS DE MATERIALES, MOVILIDAD Y COMIDA. Modifícase lo dispuesto en el anexo de la Resolución 280/16 del Consejo Federal de Educación, en el punto 1.i. dejando establecido que tales apoyos podrán ser brindados en especie o mediante transferencia dineraria, según sea determinado por la Secretaría de Evaluación Educativa del Ministerio de Educación de la Nación.

De las disposiciones comunes a los dispositivos Aprender y Enseñar.

2°. DETERMINACIÓN DE PERSONAS INTERVINIENTES EN EL DISPOSITIVO APRENDER. Las jurisdicciones informarán a la Secretaría, quien tomará razón en una plataforma digital propia, los establecimientos, secciones y matrículas, cabeceras, cabeceras asociadas a establecimientos, observadores, coordinadores de cabeceras, veedores y aplicadores; con los datos que la Secretaría determine para cada dispositivo. La totalidad de los datos mencionados deberán ser elevados por cada jurisdicción a la Secretaría de Evaluación Educativa, con firma del Ministro de Educación, o autoridad por él designada a tal efecto. Tal información podrá ser tomada oficialmente por la Secretaría de Evaluación Educativa para determinar la población destinataria, y para determinar a las personas intervinientes en los distintos roles previstos para los dispositivos Aprender y Enseñar.

3°. AUTORIDADES DEL DISPOSITIVO APRENDER. La Secretaría de Evaluación Educativa del Ministerio de Educación de la Nación, de conformidad con las facultades conferidas por la Resolución 280/16 del Consejo Federal de Educación de la Nación, el decreto 552/16 y la Ley 26.206; y los Ministros de Educación de cada jurisdicción junto a las Unidades de Evaluación Jurisdiccionales (UEJ), o quienes en definitiva éstos designen, se comprometen a hacer sus mejores esfuerzos para que sus respectivos equipos procuren que la concurrencia y la tasa de respondientes sea la más elevada posible en su territorio, a partir del hecho que, a mayor tasa de respondientes, mayor es la confiabilidad de la información relevada, contribuyendo además a instalar una cultura evaluativa en la comunidad. Se invita a las jurisdicciones a integrar al personal de supervisión en tareas de trabajo colaborativo de los dispositivos Aprender, Enseñar y Autoevaluación.

4°. CUERPO DE OBSERVADORES. Los dispositivos Aprender y Enseñar contarán con un cuerpo de observadores, adecuado a las modalidades de implementación que en cada caso corresponda, según las normas brindadas en la presente Resolución. El sistema funcionará a partir de un cuerpo designado por las jurisdicciones y por la Secretaría de Evaluación Educativa del Ministerio de Educación de la Nación.

5°. ATRIBUCIONES DE LOS OBSERVADORES. Cada observador tendrá las siguientes atribuciones:

- a. Constatar la identidad de referentes jurisdiccionales, coordinadores de cabecera, veedores y aplicadores, cuando lo consideren necesario.
- b. Observar la correcta ejecución de los dispositivos Aprender y Enseñar, constatan-do la observancia de los reglamentos y manuales de aplicación, en lo relativo a la actuación de los coordinadores de cabecera, veedores y aplicadores.
- c. Poner en conocimiento de la Secretaría de Evaluación Educativa del Ministerio de Educación de la Nación y del referente jurisdiccional o de las autoridades educa-tivas de la jurisdicción, cualquier anomalía que ocurriese.
- d. Cada junta jurisdiccional deberá elaborar y remitir un informe dentro del mis-mo día en que finalice la implementación de las evaluaciones, en el cual dejará constancia de lo observado durante el transcurso de la aplicación de los dispositi-vos Aprender y Enseñar. Cualquier observador podrá manifestar aclaraciones, o su disidencia fundada. Cada observador podrá elevar un informe propio y separado, explicando las razones por las cuales así lo hace.

6°. RESULTADOS DE LOS INFORMES. La Secretaría de Evaluación Educativa del Ministerio de Educación de la Nación guardará los informes elaborados por las juntas de observadores jurisdiccio-nales, y hará llegar una copia a cada jurisdicción a los efectos de colaborar en las prácticas de los dispositivos de evaluación nacionales.

7°. OBLIGATORIEDAD. Los dispositivos Aprender y Enseñar son obligatorios en los siguientes términos:

- a. AUTORIDADES DE LOS ESTABLECIMIENTOS DE EDUCACIÓN OBLIGATORIA E INSTITUTOS DE FORMACIÓN DOCENTE: Estarán obligados a implementar los dispositivos Aprender y Enseñar, conforme a las siguientes reglas:
 - i. CARGO DE VEEDURÍA. La autoridad de mayor jerarquía en el establecimiento escolar será quien tenga a su cargo la veeduría de la aplicación en su propio establecimiento, extremando las diligencias para que su rol sea cumplido con la máxima eficiencia en orden a la confidencialidad y la imparcialidad, evitando cualquier conducta que, directa o indirectamente, produzca algún tipo de sesgo en los resultados de la prueba.
 - ii. VACANCIA. En caso de ausencia de la máxima autoridad, total o temporal, la vee-duría será suplida por el cargo que las normas locales establezcan para la vacancia de las autoridades del establecimiento. En caso de persistir la vacancia, la veeduría será suplida por la docente del establecimiento de mayor antigüedad en el cargo.
- b. DOCENTES: Los docentes que sean designados por cada ministerio para partici-par de los dispositivos Aprender y Enseñar actuarán en sus respectivas jurisdiccio-nes coordinados bajo los lineamientos que la Secretaría de Evaluación Educativa de la Nación brinde para su implementación, según lo acordado con las jurisdicciones.
- c. FALTA EN EL EJERCICIO DE LAS FUNCIONES. La falta a los deberes correspon-dientes a la funcione de aplicador y veedor, será tratada dentro del régimen discipli-nario previsto en el ordenamiento normativo docente jurisdiccional, en la medida que ello corresponda.
- d. ESTUDIANTES: La inasistencia injustificada de los estudiantes a la prueba será com-putada como inasistencia a un día de clase. El comportamiento del estudiante durante la aplicación de la prueba debe ser el mismo que en horas de clase o de cursada de una unidad curricular, resultando aplicable el régimen disciplinario de la institución.

8°. OBLIGACIÓN DE CONFIDENCIALIDAD Y RESGUARDO DE LA INFORMACIÓN. Quienes intervengan como coordinadores de cabecera, veedores o aplicadores, estarán obligados a actuar con observancia de todas las nor-

mas que, para el resguardo de la confidencialidad de la información, disponga la Secretaría de Evaluación Educativa del Ministerio de Educación de la Nación.

9°. ACTUACIÓN DE LAS JURISDICCIONES. Antes y durante la aplicación de las pruebas Aprender y Enseñar, la máxima autoridad educativa de cada jurisdicción, y quien o quienes ésta determine, tendrán a su cargo colaborar con la Secretaría de Evaluación Educativa de la Nación para que los agentes educativos involucrados en el dispositivo cumplan su función sin vulne-rar la confidencialidad de la información contenida en todo tipo de soporte en el que se haya dispuesto.

10°. PARTICIPACIÓN DE LAS JURISDICCIONES EN LA ELABORACIÓN DE RESULTADOS. Las jurisdicciones designarán técni-cos y/o funcionarios para participar activamente en todas las instancias del diseño, aná-lisis y procesamiento de la información recabada en los dispositivos Aprender y Enseñar, quedando bajo responsabilidad de la Secretaría de Evaluación Educativa del Ministerio de Educación de la Nación la convocatoria a mesas de trabajo específicas durante los proce-sos indicados.

11°. DISTRIBUCIÓN DE RESULTADOS A LOS MINISTERIOS. OBSERVANCIA DE LOS DEBERES DE CONFIDENCIALIDAD. El ministro de edu-cación de cada jurisdicción, una vez elaborados los resultados de las evaluaciones de los dispositivos Aprender y Enseñar, recibirá la base de datos correspondiente a su jurisdic-ción, o el acceso a bases de datos donde éstos se encuentren, con desagregación máxima. Deberá observar la ley 17.622, como así también el artículo 97 de la ley 26.206, de modo que todas las publicaciones deberán ser efectuadas en compilaciones de conjunto, evitando la difusión de cualquier dato desagregado que pudiera dar lugar a la identificación o a la estigmatización de un docente, un alumno, o un establecimiento educativo. Decidirá acer-ca de la guarda, custodia y tratamiento de la información y el soporte que la contiene, de manera de procurar el mayor grado de confidencialidad y preservación.

12°. ACCESO A LOS REPORTES POR ESTABLECIMIENTO. La máxima autoridad de cada establecimiento educativo tendrá acceso a los reportes de resultado por establecimiento o institución correspondien-tes a los dispositivos Aprender y Enseñar, siempre que se haya dispuesto, según requisitos mínimos estadísticos, la confección de un informe individual de dicho establecimiento. Deberá compartir dicha información con el cuerpo docente del establecimiento, a través de la autoevaluación institucional u otros dispositivos, para la reflexión pedagógica y la implementación de estrategias de mejora continua.

13°. REGISTRO DE RESULTADOS. Se encomienda a las autoridades jurisdiccionales que reciban las ba-ses de datos derivadas de los dispositivos Aprender y Enseñar, la organización de un re-gistro de dicha información, a efectos de su conservación y consulta.

14°. DETERMINACIÓN DE LA POBLACIÓN META. La población meta será determinada por la Secretaría de Eva-luación Educativa de la Nación, sobre la base de la toma de razón que ésta hará en una pla-taforma digital propia, a partir de los informes oficiales que las jurisdicciones remitirán, dentro del plazo fijado a tal fin por la Secretaría de Evaluación Educativa del Ministerio de Educación de la Nación, dando a conocer los establecimientos, secciones, matrículas, cabeceras, cabeceras asociadas a establecimientos, observadores coordinadores de cabe-ceras, veedores y aplicadores; según datos que la Secretaría requiera para cada caso en cada dispositivo.

15°. RESPUESTAS VÁLIDAS MÍNIMAS. En los casos que los niveles de respuestas alcanzadas por una juris-dicción (ámbito o sector) comprometieran la confiabilidad o la validez de los resultados, la

Secretaría de Evaluación Educativa del Ministerio de Educación de la Nación podrá disponer la no publicación de los resultados, o efectuar las aclaraciones que considere pertinentes.

Del cuerpo de observadores en el dispositivo Aprender.

16°. CUERPO DE OBSERVADORES. Un cuerpo de observadores compuesto por ciento veinte personas, a razón de cinco por cada jurisdicción, actuará bajo la autoridad del titular de la Secretaría de Evaluación Educativa del Ministerio de Educación de la Nación. El cuerpo será designado a razón de cuatro observadores por cada uno de los Ministros de Educación jurisdiccional, indicando a uno de ellos para que cumpla sus funciones dentro de su territorio. La Secretaría de Evaluación Educativa del Ministerio de Educación de la Nación designará a veinticuatro observadores.

17°. JUNTAS JURISDICCIONALES DE OBSERVADORES. La Secretaría de Evaluación Educativa del Ministerio de Educación de la Nación, a partir del cuerpo de observadores designados, formará veinticuatro grupos de cinco observadores cada uno. Cuatro de ellos deberán tener diferente residencia a la provincia en la que se desempeñe, más el observador que fuera designado para cumplir funciones dentro de su territorio. Cada grupo así constituido funcionará como una junta jurisdiccional de observadores.

Del cuerpo de observadores en el dispositivo Enseñar.

18°. CUERPO DE OBSERVADORES. Un cuerpo de observadores compuesto, como mínimo, por una cantidad igual al número de establecimientos de formación docente que participen del dispositivo Enseñar, actuará bajo la autoridad del titular de la Secretaría de Evaluación Educativa del Ministerio de Educación de la Nación en todo el territorio del país.

19°. ATRIBUCIONES. Cada observador tendrá las atribuciones conferidas por el artículo 5° de esta resolución.

20°. INFORMES. Los observadores que actúen en el dispositivo Enseñar deberán elaborar el informe previsto en el artículo 5°, inciso 'd', de manera individual, observando las formas y contenidos allí prescriptos.

Dirección de Información y Evaluación de la Calidad del Sistema Educativo
Subsecretaria de Planeamiento Educativo

CAPE, PABELLON N° 11

E-MAIL: evaluacion@catamarca.edu.ar